Registrer produktet og få støtte på

www.philips.com/welcome

GoGEAR

SA4DOT02

SA4DOT04

SA4DOT08

Brukerhåndbok

PHILIPS

Innholdsfortegnelse

1 Viktig sikkerhetsinformasjon 4
Generelt vedlikehold 4
Resirkulering av produktet og det innebygde batteriet 5

2 Din nye spiller 7
Innholdet i esken 7
PC-programvare for spilleren 7
Filer som er lastet på spilleren 7
Oversikt 7
Kontroller 7
LED-indikator og lydsignaler 8

3 Komme i gang 9
Ladestrøm 9
Slå spilleren av eller på. 9
Automatisk standby og avslåing 9

4 Spille av musikk 10
Overføre musikk til spilleren 10
Spille av musikk 10
Søke etter en sang 10
Endre volumnivået 10
Slå av eller på avspilling i vilkårlig rekkefølge 10

5 Synkronisere med musikkbiblioteket på en PC via Philips Songbird 11
Installere Philips Songbird på PCen 11
Hente musikkfiler fra PCen 11
Angi overvåkingsmappen 11
Importere musikkfiler 13
Synkronisere spilleren med Philips Songbird 13
Velge automatisk eller manuell synkronisering 13
Automatisk synkronisering 13
Manuell synkronisering 13

6 Oppdatere fastvaren via Philips Songbird 15

7 Reparere spilleren via Philips Songbird 16

8 Teknisk informasjon 17
PC-krav 17

Trenger du hjelp?
Gå til
www.philips.com/welcome
der du får tilgang til et helt sett med støttemateriell som brukerhåndboken, de siste programvareoppdateringene og svar på vanlige spørsmål.

1 Viktig sikkerhetsinformasjon

Generelt vedlikehold

Oversettelsen av dette dokumentet er kun ment som referanse.
Hvis det finnes inkonsekvenser mellom den engelske versjonen og den oversatte versjonen, er det den engelske versjonen som gjelder.

Forsiktig

- Slik unngår du skader eller feil på produktet:
- Du må du ikke utsette produktet for sterk varme fra varmekilder eller direkte sollys.
- Du må ikke slippe produktet i gulvet eller la objekter falle ned på spilleren.
- Produktet må ikke dyppes ned i vann. Kontakten til hodetelefonene eller batterirommet må ikke utsettes for vann, siden settet kan bli ødelagt hvis vann trenger inn i det.
- Forstyrrelser kan oppstå hvis det er aktive mobilteletelefoner i nærheten.
- Sikkerhetskopier filene. Pass på at du beholder originalfilene som er lastet ned til enheten. Philips er ikke ansvarlig for data som går tapt hvis produktet skades eller blir uleselig.
- Du må bare bruke musikkprogramvaren som følger med, når du behandler musikkfilene (overfører, sletter osv.) for å unngå problemer.
- Ikke bruk rengjøringsmidler som inneholder alkohol, ammoniakk, benzen eller skuremidler, siden det kan skade produktet.

Om bruks- og oppbevaringstemperaturer

- Må brukes på et sted der temperaturen alltid er mellom 0 og 35 °C
- Må oppbevares på et sted der temperaturen alltid er mellom -20 og 45 °C
- Batteriets levetid kan reduseres ved lave temperaturer.

Reservedeler/tilbehør:

Gå til www.philips.com/support for å bestille reservedeler/tilbehør.

Hørselsvern

Lytte med moderat volum:
Hvis du bruker hodetelefoner med høyt volum, kan du ødelegge hørselen. Dette produktet kan avgi lyder på desibelskalaen som kan forårsake hørselstap for en vanlig person, selv ved eksponering i mindre enn ett minutt. De høyeste desibelnivåene er beregnet på dem som allerede har nedsatt hørsel.
Lyden kan villede deg. Med tiden vil du bli komfortabel med høyere og høyere lydvolumer. Lyd som virker normal etter en lengre periode med lytting, kan faktisk være høy og skadelig for hørselen. Still inn volumet på et sikkert nivå før hørselen har tilpasset seg, og behold det lydnivået for å unngå dette.
Slik etablerer du et sikkert volumnivå:
Still inn volumkontrollen på en lav innstilling.
Øk lyden forsiktig helt til den er komfortabel og klar, uten forvrengning.
Lytt i begrensede perioder om gangen.
Langvarig eksponering for lyd kan føre til hørselstap også innenfor nivåer som regnes som sikre.
Vær forsiktig når du bruker utstyret, og husk å ta pauser.
Følgende retningslinjer må leses og overholdes når du bruker hodetelefonene.
Du bør lytte i begrensede perioder om gangen med et passe høyt lydnivå.
Du må ikke justere volumet mens hørselen tilpasser seg.
Ikke skru opp volumet så mye at du ikke kan høre hva som foregår rundt deg.
Du bør være forsiktig eller slutte å bruke utstyret hvis det oppstår situasjoner som kan være farlige.

Ikke bruk hodetelefonene mens du betjener motoriserte kjøretøy, sykler, bruker rullebrett osv. Det kan være trafikkfarlig og er også forbudt mange steder.

Endringer
Endringer som ikke er godkjent av produsenten, kan frata brukeren autorisasjon til å bruke produktet.

Informasjon om opphavsrett
Alle andre merker og produktnavn er varemerker for sine respektive selskaper eller organisasjoner.
Uautorisert duplisering av opptak som er lastet ned fra Internett eller lyd-CDer, betraktes som overtredelse av lover om opphavsrett og internasjonale avtaler.
Uautorisert kopiering eller kopiering av kopibeskyttet materiale inkludert dataprogrammer, filer, sendinger og lydopptak, kan betraktes som en overtredelse av opphavsretten, noe som er en straffbar handling. Dette utstyret bør ikke brukes til slike formål.
Windows Media- og Windows-logoen er registrerte varemerker for Microsoft Corporation i USA og/eller andre land.

Vær ansvarlig! Respekter opphavsrettigheter.

Be responsible
Respect copyrights

Philips respekterer opphavsrettighetene til andre, og vi ber om at brukerne våre gjør det samme.
Multimedieinnhold på Internett kan være laget og/eller distribuert uten opprinnelig opphavsrettslig godkjenning fra eieren. Kopiering og distribuering av uautorisert innhold kan bryte lover om opphavsrett i forskjellige land, inkludert ditt.
Overensstemmelse med lover om opphavsrett er og blir ditt ansvar.

Opptak og overføring til den bærbare spilleren av videostreams som er lastet ned til datamaskinen din, er bare til bruk med felles domene eller riktig lisensiert innhold. Du kan bare bruke slikt innhold til privat, ikke-kommersiell bruk, og du skal respektere eventuelle opphavsrettslige instruksjoner fra eieren av opphavsrettighetene til arbeidet. Slike instruksjoner kan si at ingen andre kopier kan gjøres. Videostreams kan inneholde kopibeskyttelsesteknologi som forhindrer videre kopiering. I slike situasjoner vil ikke opptaksfunksjonen fungere, og du vil få en melding.

Datalogging
Philips er interessert i å forbedre kvaliteten på produktet og forbedre brukernes erfaringer med Philips. Enheten logger info/data på et permanent minneområde på enheten for å forstå profilbruken til denne enheten. Disse dataene brukes til å identifisere og registrere feil eller problemer som brukerne erfarer når de bruker enheten. Dataene som lagres, er for eksempel varigheten av avspilling i musikkmodus, varigheten av avspilling i radiomodus, hvor mange ganger lavt batterinivå har oppstått osv. De lagrede dataene avslører ikke innholdet i mediene som brukes på enheten eller kilden til nedlastingene. Dataene som lagres på enheten, hentes og brukes BARE hvis brukeren returnerer enheten til Philips-servicesentre, og BARE for å forenkle oppdagelse av feil og forhindre at det oppstår feil. Dataene som lagres, skal være tilgjengelig for brukeren ved første henvendelse.

Resirkulering av produktet og det innebygde batteriet

Produktet er utformet og produsert med materialer og deler av svært høy kvalitet som kan resirkuleres og gjenbrukes.

Produktet skal ikke kastes sammen med annet husholdningsavfall. Gjør deg kjent med lokale bestemmelser om avfallsdeponering av elektriske og elektroniske produkter og batterier.
Hvis du deponerer slike produkter riktig, bidrar du til å forhindre negative konsekvenser for helse og miljø.
Gå til www.recycle.philips.com hvis du vil ha mer informasjon om resirkulering der du bor.

Forsiktig

- Fjerning av det innebygde batteriet kan gjøre garantien ugyldig, og det kan ødelegge produktet.

Philips SOUNDDOT

Samsvarserklæring for USA

Dette utstyret er testet og funnet å være i samsvar med grensene for digitalt utstyr av klasse B, slik disse fremgår av del 15 av FCCs regelverk. Disse grensene er satt for å gi rimelig beskyttelse mot skadelige forstyrrelser i en boliginstallasjon. Dette utstyret produserer, bruker og kan utstråle radiofrekvent energi, og hvis det ikke installeres og brukes i samsvar med brukerhåndboken, kan det forårsake skadelige forstyrrelser i radiokommunikasjon.
Det er imidlertid ingen garanti for at det ikke vil forekomme forstyrrelser i enkelte installasjoner. Hvis dette utstyret forårsaker skadelige forstyrrelser i radio- eller TV-mottak, noe som kan fastslås ved å slå utstyret av og på, bes brukeren forsøke å løse problemet ved å utføre ett eller flere av følgende tiltak:

- Flytte mottakerantennen.
- Øke avstanden mellom utstyret og mottakeren.
- Koble utstyret til et uttak på en annen krets enn den som mottakeren er koblet til.
- ta kontakt med forhandleren eller en kyndig radio/TV-tekniker for å få hjelp

Samsvarserklæring for Canada

Dette digitale apparatet i klasse B er i samsvar med canadiske ICES-003.
Utstyret er i samsvar med FCC-reglene, del-15 og 21 CFR 1040.10. Bruken er underlagt følgende forhold:

- Denne enheten trenger ikke å forårsake skadelige forstyrrelser, og
- denne enheten må godta eventuelle forstyrrelser som mottas, også forstyrrelser som kan føre til uønsket bruk.

2 Din nye spiller

Innholdet i esken

Kontroller at du har mottatt følgende:
Spiller

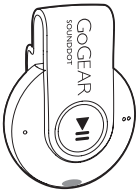

Øretelefoner

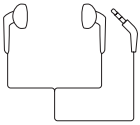

Hurtigveiledning

Sikkerhets- og garantiark

Merknad

- Bildene er bare for referanse. Philips forbeholder seg retten til å endre farge/design uten varsel.

PC-programvare for spilleren

Følgende PC-programvare kan brukes med **SOUNDDOT**:

- **Philips Songbird** (hjelper deg med å oppdatere fastvaren på spilleren og synkronisere sanger fra PC-musikkbiblioteket til spilleren).

Slik får duPhilips Songbird:

- På PCen laster du ned **Philips Songbird** fra www. philips.com/Songbird eller www.philips.com/support.

Filer som er lastet på spilleren

Følgende filer er lastet på **SOUNDDOT**:

- Brukerhåndbok

Oversikt

Kontroller

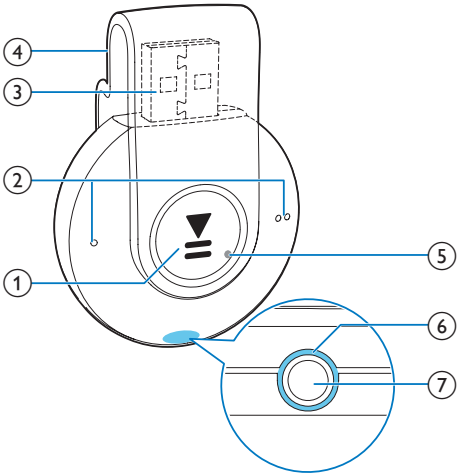

① ▶II
- Trykk og hold nede: slå spilleren av eller på
- Trykk: sette på pause / fortsette avspillingen
- Trykk to ganger under avspillingen: slå av eller på avspilling i vilkårlig rekkefølge

② ● / ● ●
- Trykk: redusere eller øke volumet
- Trykk og hold nede: gå til forrige eller neste sang

③ USB-kontakt for strømlading og dataoverføring

④ Klemme

⑤ RESET
- Stikk spissen av en penn inn i hullet når spilleren ikke reagerer på tastetrykk

⑥ LED-indikator

⑦ 🎧
- 3,5 mm hodetelefonkontakt

LED-indikator og lydsignaler

Med LED-indikatoren og/eller lydsignaler vet du statusen til spilleren.

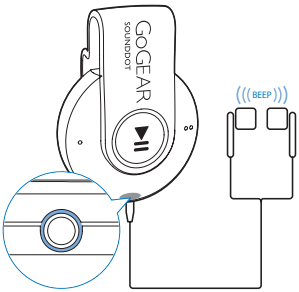

3 Komme i gang

Ladestrøm

SOUNDDOT har et innebygd batteri som kan lades via USB-kontakten på en datamaskin.

- Drei USB-kontakten for å koble **SOUNDDOT** til en PC.
  - ↳ Under strømladingen forandrer indikatoren farge for å vise batterinivået.
  - ↳ Når batteriet er fullt, lyser den grønne indikatoren.

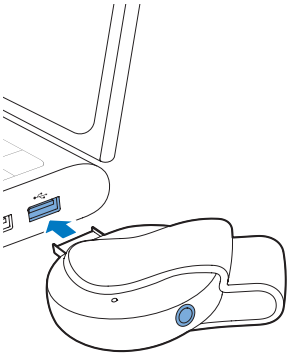

Tips

- Når batterinivået er lavere enn 15 %, blinker den røde indikatoren, og du hører to pipelyder.
- Oppladbare batterier har et begrenset antall ladesykluser. Batterilevetiden og antallet ladesykluser varierer i henhold til bruk og innstillinger.

Slå spilleren av eller på.

- Trykk på og hold nede ▶II til den grønne eller røde indikatoren lyser.
  - ↳ **Slå på**: Den grønne indikatoren lyser. Musikkavspillingen starter.
  - ↳ **Slå av**: Den røde indikatoren lyser. Det høres én pipelyd.

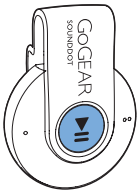

Automatisk standby og avslåing

Spilleren har en automatisk standby- og avslåingsfunksjon som sparer batteristrøm. Etter fem minutter uten aktivitet (ingen avspilling, ingen knapper blir trykket på) blir spilleren slått av.

4 Spille av musikk

Overføre musikk til spilleren

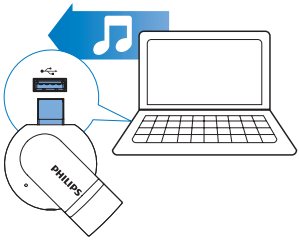

Du kan overføre musikk fra PC-mediebiblioteket til **SOUNDDOT** på følgende måter:

- Dra og slippe musikkfiler i Windows Utforsker.
- Synkronisere via Philips Songbird. (se 'Synkronisere med musikkbiblioteket på en PC via Philips Songbird' på side 11)

Slik kan du dra og slippe musikkfiler i Windows Utforsker:

1 Koble **SOUNDDOT** til en PC.

2 Under **Min datamaskin** eller **Datamaskin** på PCen:
- Dra og slipp musikkfiler fra PCen til **SOUNDDOT**.

Spille av musikk

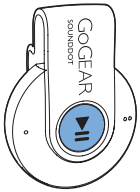

1 Kontroller at spilleren er slått på. (se 'Slå spilleren av eller på.' på side 9)

↳ Den grønne indikatoren lyser. Musikkavspillingen starter.

↳ Under musikkavspillingen blinker den grønne indikatoren i intervaller.

2 Trykk på ▶II for å sette på pause eller gjenoppta avspillingen.

Søke etter en sang

- Trykk på og hold nede ● / ● ● for å gå til forrige eller neste sang.
  ↳ Det høres én pipelyd.

Endre volumnivået

- Trykk på ● / ● ●.
  ↳ Under musikkavspillingen hører du endringen i volumnivået.

Slå av eller på avspilling i vilkårlig rekkefølge

1 Under musikkavspillingen trykker du på ▶II to ganger.
↳ Du hører to pipelyder. Den grønne indikatoren blinker to ganger i intervaller.

↳ Sanger spilles av i vilkårlig rekkefølge.

2 Avspilling i vilkårlig rekkefølge kan slås av ved å trykke på ▶II to ganger igjen.
↳ Du hører én pipelyd. Den grønne indikatoren blinker én gang i intervaller.

↳ Sanger spilles av i rekkefølge.

5 Synkronisere med musikkbiblioteket på en PC via Philips Songbird

Med **Philips Songbird** kan du gjøre følgende:

- Administrere musikksamlingen på en PC.
- Synkronisere **SOUNDDOT** med PC-musikkbiblioteket.
- Registrere **SOUNDDOT** på www.philips.com/welcome.
- Oppdatere fastvaren til SOUNDDOT. (se 'Oppdatere fastvaren via Philips Songbird' på side 15)
- Reparere SOUNDDOT (se 'Reparere spilleren via Philips Songbird' på side 16).

Installere Philips Songbird på PCen

Laste ned Philips Songbirdtil PCen

1 Koble PCen til Internett.

2 Last ned **Philips Songbird** fra www.philips.com/Songbird eller www.philips.com/support.

Installere Philips Songbirdpå PCen

1 Dobbeltklikk på den nedlastede .exe-filen til **Philips Songbird**.
   ↳ Det vises et hurtigvindu.

2 Velg språk og land.

3 Følg instruksjonene på skjermen for å fullføre installasjonen.

Merknad

- Du må godta lisensavtalen for å kunne installere programmet.

Hente musikkfiler fra PCen

Angi overvåkingsmappen

Opprette en sentral mappe

Du kan velge at alle musikkfilene skal legges til i biblioteket automatisk når du kopierer dem til en mappe. Det anbefales at du oppretter en sentral mappe. I **Philips Songbird** angir du den sentrale mappen som overvåkingsmappen. Hver gang du starter **Philips Songbird**, legges det til / fjernes det sanger fra **Philips Songbird** slik de er i den sentrale mappen.
På PCen oppretter du en sentral mappe der du lagrer alle musikkfiler, for eksempel D:\Songbird-media.

Førstegangsstart

Første gang du starter **Philips Songbird** på en PC, gjør du følgende for å importere eksisterende mediefiler til **Philips Songbird**:

- Velg iTunes-mediemappen for å importere et eksisterende iTunes-bibliotek.
- Velg den sentrale mappen for å søke etter og importere de eksisterende musikkfilene.

↳ Den sentrale mappen angis som overvåkingsmappen for **Philips Songbird**.

Angi iTunes-mediemappen

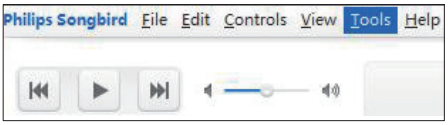

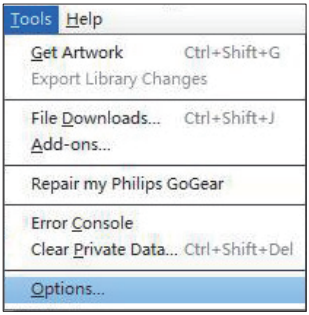

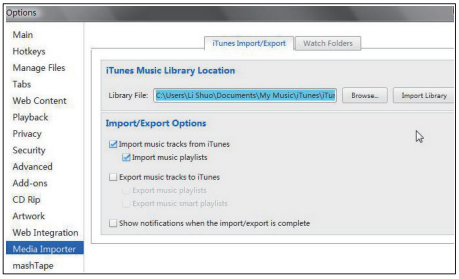

1 På **Philips Songbird** går du til **Tools** (Verktøy) > **Options...** (Alternativer...)

2 Velg **Media Importer** (Import av medier), og deretter kategorien **iTunes Importer** (iTunes-import).

3 Bekreft bibliotekplasseringen og alternativene.

4 Klikk på knappen **Import Library** (Importer bibliotek) ved siden av bibliotekplasseringen.

↳ Programvaren importerer iTunes-biblioteket til **Philips Songbird**.

Angi overvåkingsmappen

I **Philips Songbird** angir du overvåkingsmappen på følgende måte:

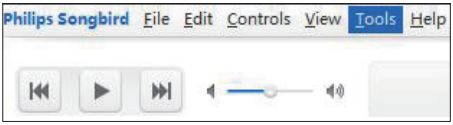

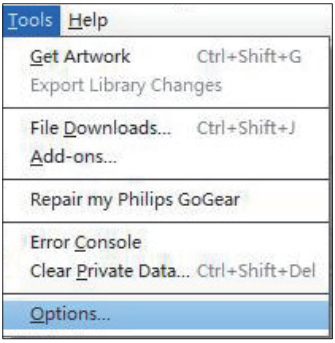

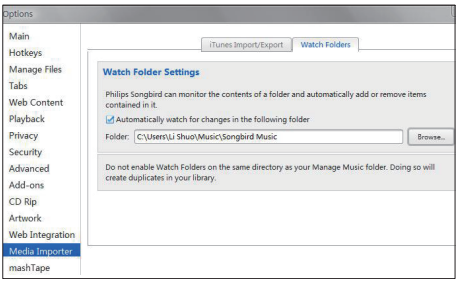

1 Velg **Tools** (Verktøy) > **Options** (Alternativer).

2 Velg **Media Importer** (Import av medier) i **Options** (Alternativer). Deretter velger du kategorien **Watch Folders** (Overvåk mapper).

3 Merk avmerkingsboksen som vist i **Watch Folders** (Overvåk mapper).

4 Klikk på **Browse** (Bla gjennom), og velg den sentrale mappen (for eksempel D:\Songbird-media) som overvåkingsmappen.

↳ I **Philips Songbird** legges mediefilene til eller fjernes slik de er i den sentrale musikkmappen.

Importere musikkfiler

I **Philips Songbird**

- går du til **File** (Fil) > **Import Media** (Importer medier) for å velge mapper på PCen.
  ↳ Musikkfiler legges til under **Library** (Bibliotek).

Synkronisere spilleren med Philips Songbird

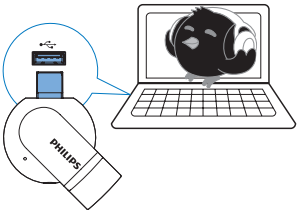

1 På PCen starter du **Philips Songbird**.

2 Koble spilleren til PCen.
  ↳ På **Philips Songbird** vises spilleren når den gjenkjennes av PCen.

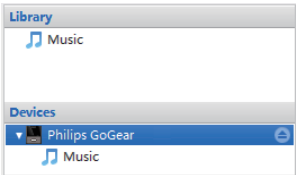

Velge automatisk eller manuell synkronisering

Første gangen du kobler spilleren til **Philips Songbird**, velger du automatisk synkronisering når du blir bedt om det. Spilleren synkroniseres med **Philips Songbird** automatisk.
Hvis du ikke velger automatisk synkronisering, slår du på manuell synkronisering.

Slik velger du automatisk eller manuell synkronisering

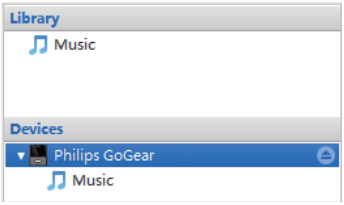

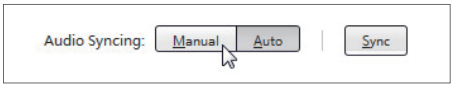

1 Velg spilleren under **Devices** (Enheter).
  ↳ Det vises et hurtigvindu.

2 I hurtigvinduet velger du **Manual** (Manuell) eller **Auto** (Automatisk).

3 Hvis du vil bekrefte alternativet, klikker du på **Apply** (Bruk).

Automatisk synkronisering

- Hvis du har valgt automatisk synkronisering, starter den opp automatisk når du kobler spilleren til en PC.
- Eller velg spilleren under **Devices** (Enheter), og klikk på **Synkroniser**.

Manuell synkronisering

Slik overfører du valgte mediefiler manuelt:

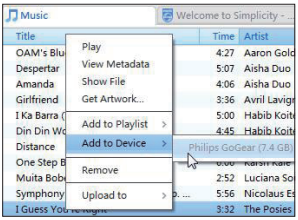

1 Høyreklikk på en valgt mediefil i innholdsruten.

2 Velg **Add to Device** (Legg til i enhet) > **SOUNDDOT**.
   ↳ Valgte filer overføres til **SOUNDDOT**.

Tips

- Hvis du vil velge flere filer samtidig, holder du nede **Ctrl**-knappen når du klikker på valgene.

6 Oppdatere fastvaren via Philips Songbird

SOUNDDOT kontrolleres av et internt program som kalles fastvaren. Det kan ha blitt utgitt nyere versjoner av fastvaren etter at du kjøpte **SOUNDDOT**.
Med **Philips Songbird** kan du søke etter og installere fastvareoppdateringer for **SOUNDDOT** via Internett.

Tips

- Musikkfilene påvirkes ikke av en fastvareoppdatering.

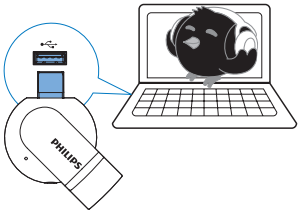

1 Kontroller at du har koblet PCentil Internett.

2 Koble **SOUNDDOT** til PCen.

3 På PCen starter du **Philips Songbird**.
   - Klikk om nødvendig på **Start** > **Programmer** > **Philips** > **Philips Songbird**.

4 Klikk på **SOUNDDOT** i spillerruten. Deretter velger du **Tools** (Verktøy)> **Check for updated firmware** (Søk etter oppdatert fastvare) i hurtigvinduet.
   ↳ **Philips Songbird** ser etter oppdateringer på Internett.

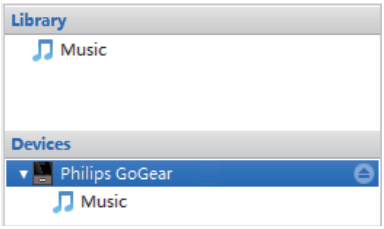

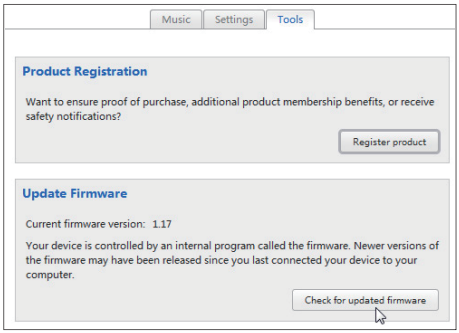

5 Følg instruksjonene på skjermen.
   ↳ Nedlasting og installasjon av fastvareoppdateringen starter automatisk.
   ↳ **SOUNDDOT** starter automatisk på nytt etter at fastvaren er oppdatert og klar til bruk igjen.

Merknad

- Vent til oppdateringen er fullført, og koble deretter **SOUNDDOT** fra datamaskinen.

7 Reparere spilleren via Philips Songbird

Hvis **SOUNDDOT** ikke fungerer ordentlig eller skjermen fryser, kan du tilbakestille enheten uten tap av data:

Hvordan tilbakestiller jeg SOUNDDOT?

- Stikk tuppen på en penn eller noe annet inn i tilbakestillingshullet nederst på **SOUNDDOT**. Hold nede til spilleren slås av.

Hvis du ikke kan tilbakestille spilleren, kan du reparere spilleren via Philips Songbird:

1 På PCen starter du **Philips Songbird**.
   - Hvis PCen har Windows 7, starter du **Philips Songbird** som administrator. Høyreklikk på **Philips Songbird**, og velg **Kjør som administrator**.

2 I **Philips Songbird**

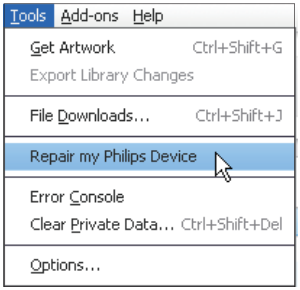

   - Velg **Tools** (Verktøy) > **Repair my Philips Device** (Reparer Philips-enheten).
   - Velg **SOUNDDOT** i listen i hurtigvinduet.

3 Koble spilleren til PCen.
   - **Kontroller at du følger instruksjonene på skjermen om hvordan du kobler spilleren til PCen.**

4 Følg instruksjonene på skjermen for å fullføre reparasjonen.

8 Teknisk informasjon

Drift

- Strømforsyning: 110 mAh oppladbart internt Li-ion polymer-batteri
- Avspillingstid[1]
  Lyd (.mp3): opptil 6 timer
- Hurtiglading: 6 minutters lading for 60 minutter avspilling

Programvare

- Philips Songbird: for å oppdatere fastvare og overføre musikk

Tilkoblingsmuligheter

- Hodetelefon 3,5 mm
- Høyhastighets USB 2.0

Lyd

- Kanalseparering: 45 dB
- Frekvensrespons: 20–18 000 Hz
- Utgangseffekt: 2 x 2,4 mW
- Signal-til-støy-forhold: > 84 dB

Lydavspilling

Støttede formater:

- MP3
  Bithastighet: 8–320 kbps og VBR
  Samplingshastigheter: 8, 11,025, 16, 22,050, 32, 44,1, 48 kHz
- WMA (ubeskyttet)
  Bithastighet: 5–320 kbps
  Samplingshastigheter: 8, 11,025, 16, 22,050, 32, 44,1, 48 kHz
- WAV

Lagringsmedium

Kapasitet på innebygd minne[2]:

- SA4DOT02 2 GB NAND Flash
- SA4DOT04 4 GB NAND Flash
- SA4DOT08 8 GB NAND Flash

Medieoverføring[3]

- Windows Utforsker (dra og slipp)
- Songbird (synkroniser)

Merknad

- Spesifikasjonene kan endres uten varsel.
- [1]Oppladbare batterier har et begrenset antall ladesykluser. Batterilevetiden og antallet ladesykluser varierer i henhold til bruk og innstillinger.
- [2]1 GB = 1 milliard byte, tilgjengelig lagringskapasitet er mindre. Full minnekapasitet er kanskje ikke tilgjengelig fordi noe minne er reservert for spilleren. Lagringskapasiteten er basert på 4 minutter per sang og 128 kbps MP3-koding.
- [3]Overføringshastigheten er avhengig av operativsystemet og programvarekonfigurasjonen.

PC-krav

- Windows® XP (SP3 eller nyere) / Vista / 7
- Pentium III 800 MHz-prosessor eller høyere
- 512 MB RAM
- 500 MB harddiskplass
- Internett-tilkobling
- Windows® Internet Explorer 6.0 eller nyere
- CD-ROM-stasjon
- USB-port

Specifications are subject to change without notice
© 2012 Koninklijke Philips Electronics N.V.
All rights reserved.

SA4DOT_37_UM_V1.1 wk1207.3